

Connect 8 / Connect 8 V4 / Ocean 8 V4 / Ocean 8 PA

Klasse 23/32 - **Connect 8, Connect 8 V4, Ocean 8 V4, Ocean 8 PA** laminatgulvet er designet for:

- Høy trafikk i hjemlig miljø: Soverom, stue, kjøkken, inngangsparti
- Moderat trafikk i offentlig miljø: Klasserom, små kontorer, hotellrom, butikker

For et perfekt resultat som også oppfyller garantibetingelsene, anbefaler vi å følge installasjonsinstruksjonene nedenfor.

1. Planlegg din installasjon

Det er viktig å lagre gulvpakkene uåpnet ved romtemperatur i minst 48 timer før installasjonen. Stable dem på en måte slik at de har maksimal kontakt med luften.

Gulvet skal installeres ved romtemperatur 18-25 °C og en relativ luftfuktighet på 40-60% RF.

Verktøy

- Elektrisk- eller håndsag
- Avstandsklosser
- Slagjern og slagkloss
- Målebånd, blyant, vinkel

For din egen sikkerhet, bruk verneklær: hansker, støvmaske og vernebriller.

Ikke glem matchende sokkel- og T-lister, samt tekniske lister i aluminium (avslutnings- nivå- og T-list) og et passende BerryAlloc underlag og/eller fuktsperre!

BerryAlloc laminatgulv skal installeres som flytende gulv, hvilket betyr at gulvet skal kunne bevege seg:

- Ikke skru golvplankene til undergulvet.
- Ikke installer faste konstruksjoner som kjøkkenskap eller innebygde skap på toppen av det et flytende laminatgulvet.
- La det være 8-10 mm avstand til vegger og andre faste installasjoner, slik at gulvet kan bevege seg fritt i alle retninger.
- I døråpninger (overgang mellom rom), ved usymmetrisk sammenhengende gulvflater og ved rom med gulvlengder/ bredder over 14 m, skal gulvflaten deles opp med ekspansjonslister.

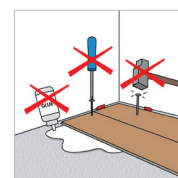
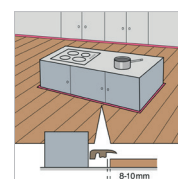
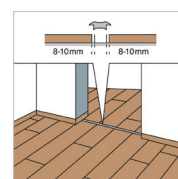
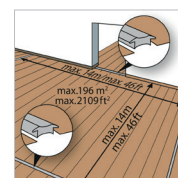
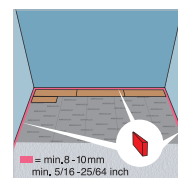
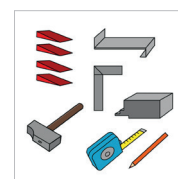
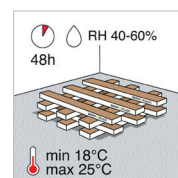

2. Forberedelse av undergulv

BerryAlloc laminatgulv kan installeres på de fleste harde undergulv, for eksempel gips/sponplater, PVC og betong. Husk å sikre undergulvet for knirk.

Ved legging må undergulvet være ordentlig uttørket:

- For trebaserte materialer, maks 50% relativ fuktighet.
- For betong- og lettbetonggulv, maks 85% relativ fuktighet, eller 2,0 CM % (1,8 CM % ved gulvvarme)
- For gipsbaserte materialer, maks 0,5 CM % (0,3 CM % ved gulvvarme)

Undergulvet må være plant (maks +/- 2 mm per 2 m). Skarpe ujevnheter må slipes ned og eventuelle hull må sparkles. Dersom undergulvet ikke oppfyller kravene til planhet vil det kunne oppstå knirk i gulvet.

Myke underlag som vegg til vegg tepper må fjernes. Rengjør gulvet før installasjonen. På et eksisterende tregulv bør BerryAlloc laminatgulv installeres på tvers av de gamle gulvplankene.

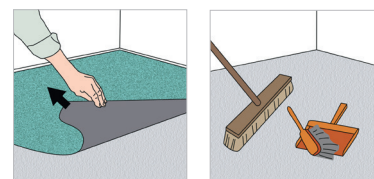
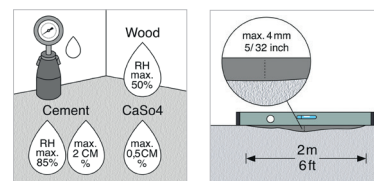

3. Gulvvarme/kjøling

Hvis du har et gulvvarmesystem, må du lese vår separate installasjonsveiledning for installasjon av laminatgulv på gulvvarme.

4. Underlag

Vi anbefaler å benytte et BerryAlloc underlag som egner seg best for akkurat din situasjon: høye krav på trinnlydsdemping, må være kompatibel med gulvvarme etc.

BerryAlloc underlag er utviklet og tilpasset våre laminatgulv, og med de samme høye kvalitetskravene for å sikre et perfekt resultat. Ocean 8 PA-kolleksjonen har et påmontert forhåndsfastet underlag, og krever kun en BerryAlloc fuktsperre. Se vår underlagsveiledning for mer informasjon.

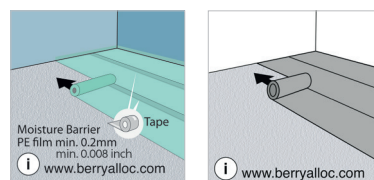
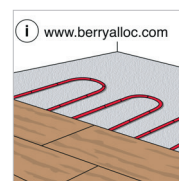

5. Kom i gang

Leggeretning på gulvet: Normalt legges gulvet parallelt med det innkommende lyset (kortsiden mot lyset), men rommets fasong kan bety at man heller må vurdere en annen retning.

Mål lengden på rommet fra det punktet der du planlegger å starte til veggen der du vil ende.

Del dette med bredden på en planke. Hensikten med dette er å påse at du ikke avslutter installasjonen med en planke som er smalere enn 5 cm. Hvis det er tilfelle, bør du justere (sage) bredden også på plankene i den første raden.

Sjekk alle planker for synlige feil under optimale lysforhold, både før og under installasjonen. Planker med feil må ikke brukes. For mest naturlig resultat, sørg for å blande plankene ved legging av gulvet.

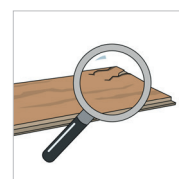
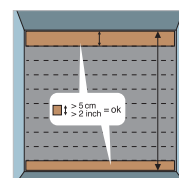

Plasser den første planken i det venstre hjørnet av rommet med låselisten pekende mot leggeretningen. Benytt avstandsklosser for korrekt ekspansjonsavstand på 8-10 mm.

Plankene må legges forbandt med en forskyvning av endeskjøtene på min. 1/3 plankelengde.

Legg den siste planken med baksiden opp. Husk avstanden til veggen. Marker hvor planken skal kappes. Bruk vinkel for å tegne kuttelinjen.

Hvis du bruker en håndsag, kutt med dekorsiden opp. Hvis du bruker en elektrisk stikksag, kutt med dekorsiden ned. Et skarpt sagblad er nødvendig for best resultat!

6. Rask og enkel installasjon

DuoLoc-systemet tillater deg å velge mellom to måter å montere plankene på:

A Uten slagkloss: Legg den første planken i den andre raden. Koble neste plank i kortsiden på det forrige og legg det ned mot gulvet. Løft de to plankene i en vinkel på ca. 25° og skyv langsiden mot raden foran. Påse at langsiden fjær ligger helt inn i noten før plankene forsiktig legges ned mot gulvet.

B Legg den første planken i den andre raden. Legg den andre planken rett ved siden av og koble langsiden i forrige rad. Kontroller låssystemets plassering, fordi en feil stilling kan skade låssystemet. Plasser slagklossen i den andre kortsiden av planken, og sørg også for at slagklossen brukes i riktig stilling. Bank deretter forsiktig på slagklossen til kortsideskjøten lukkes. Hvis det ikke er plass til en slagkloss, bruk slagjernet. Plankene kan også skyves sammen på langsiden ved hjelp av et slagjern i situasjoner hvor det ikke er mulig å løfte plankene for å låse den på langs.

For å installere den siste raden, plasser et bord panel nøyaktig på toppen av den forrige raden. Plasser et annet bord panel opp ned mot veggen og merkbordet panelet under, og legg til et ekspansjonsgap på 8-10 mm. Skjær det markerte panelet til riktig størrelse og sett det på plass. Denne metoden bør gjentas for hvert panel til den siste raden er fullført.

Dørkarmen av tre må kuttes nedentil, slik at en plank inkl. eventuelt underlag passer inn under. Plasser en plank med dekorsiden ned mot dørkarmen. Kutt dørkarmen, og skyv deretter planken inn under dørkarmen.

Husk avstanden til veggen (8-10 mm) under dørkarmen! Hvis du har varmerør eller andre faste gjenstander, må du måle deres nøyaktige posisjon og merke den på laminatet. Legg til 20 mm til rørets eller gjenstandens dimensjon, fordi laminatet må kunne bevege seg i alle retninger rundt røret. Sag fra borehullene til siden av laminatet i en vinkel på 45° og sett laminatet på plass.

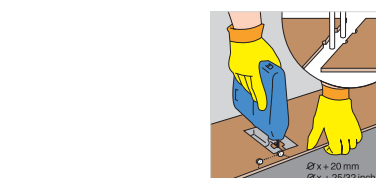
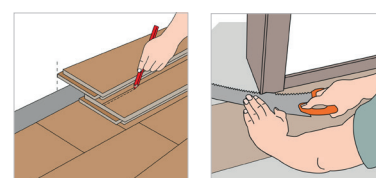
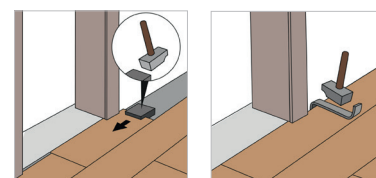
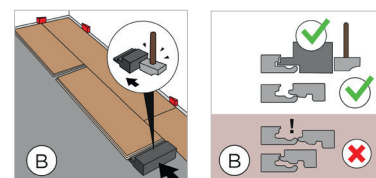
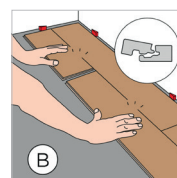
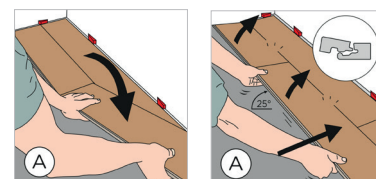
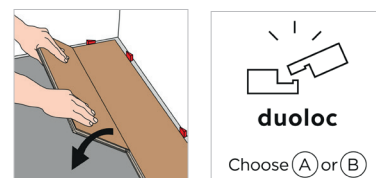
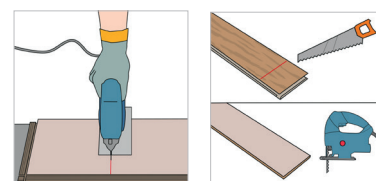
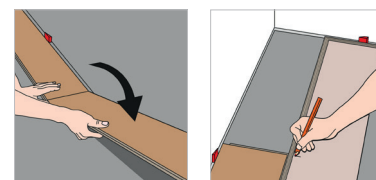
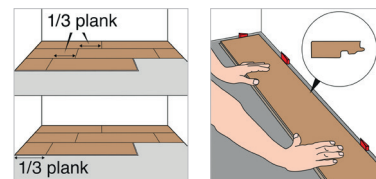

7. En perfekt avslutning

BerryAlloc tilbyr et bredt utvalg av tilbehør med en tidløs design som setter kronen på verket:

- Fargematchende 60 mm gulvlister
- Fargematchende T-lister
- Tekniske lister i aluminium (avslutnings-, nivå- og T-profil)

Hvite gulvlister er også tilgjengelige og kan brukes slik de er, eller de kan males i samme farge som veggen din.

Når du installerer tilbehør må du huske på at gulvet skal kunne bevege seg fritt. Dette betyr at:

- Gulvlister må aldri festes til gulvet. De kan festes til veggen med klips, eller i tilfelle veggene ikke er rette, bruk BerryAlloc monteringslim for å lime gulvlisten til veggen.
- Etter at du har installert gulvlister eller tekniske profiler må du ikke bruke fugemasse mellom disse og laminatgulvet. Bevegelsen i laminatet vil forårsake sprekker i fugen som gjør tetningsmassen ineffektiv og uestetisk. Fugemassen vil også ha en tendens å «lime» listen til laminatgulvet.
- Ekspansjonsavstanden til faste bygningselementer (dørkarmer, varmerør etc.) må aldri fylles helt med fugemasse. Bruk først en kompressibel bunnlist (BerryAlloc FillerTwine) og avslutt deretter med en matchende fugemasse. Dette lar gulvet bevege seg.
- Profiler, dørstoppere og lignende må ikke skrues gjennom laminatgulvet og til undergulvet.

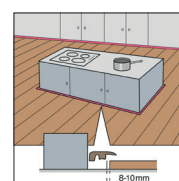
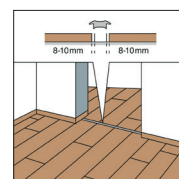
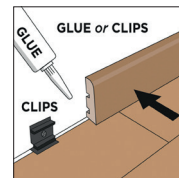

8. Pleie og vedlikehold

Et laminatgulv er veldig enkelt å rengjøre:

- **TØRRE METODER:** med en kost, støvmopp (mikrofiber) eller støvsuger
- **VÅTE METODER:** med en godt vridd klut (mikrofiber) – unngå bruk av for mye vann!

Vannsøl skal tørkes opp raskest mulig.

Vi anbefaler på det sterkeste å bruke BerryAlloc Cleaner Ultra, det er spesialutviklet for å rengjøre laminatgulv og etterlater ingen striper. Dampvasker må ikke benyttes på laminatgulv.

Plasser en matte av god kvalitet innenfor alle ytterdører, stor nok til å absorbere smuss og/eller fukt. Forsyn stol- og bordben med filtknotter for å unngå riper. Løft tunge gjenstander dersom de må flyttes på. Bruk en beskyttende gulvmatte under kontorstoler

Laminat kan ikke poleres eller behandles med produkter som inneholder voks eller olje. For flere detaljer se vennligst FDV dokument for laminatgulv på www.berryalloc.com.

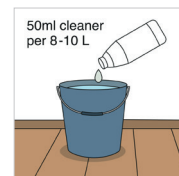
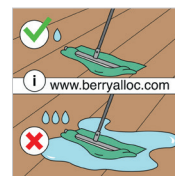
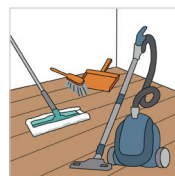

9. Garanti

Ved å følge ovennevnte instruksjoner vil du forlenge levetiden til laminatgulvet og sikre garantien sin gyldighet. Vi viser til våre garantivilkår på www.berryalloc.com for mer informasjon.

Installasjonsvideoer



**BerryAlloc
DuoLoc**
Connect 8 V4, Connect 8



**BerryAlloc
DuoLoc Hydro+**
Ocean 8 V4, Ocean 8 PA